Des hommes

L'élevage : une affaire de famille

La famille Besson (Nièvre)

Jacques Besson (1812-1881) crée une vacherie à Mont, commune de Saincaize (Nièvre) en 1851. Son fils Pierre s'installe à Moiry, commune de Saint-Parize-le-Châtel, où il développe un cheptel à partir de 6 vaches issues de la ferme paternelle. Il exploite ensuite la ferme d'Oliveau, à Mars-sur-Allier, puis celle des Rondes, à Chevenon, où il prend sa retraite. Son fils Auguste lui succède avant de s'installer à Nioux, commune de Saincaize en 1913. Mobilisé dès la déclaration de guerre, Auguste laisse la conduite de sa vacherie à sa femme Jeanne. À partir de 1923, Auguste Besson organise une vente publique annuelle de ses reproducteurs à la demande des éleveurs. Marcel, Louis puis Alain poursuivent l'élevage familial. Aujourd'hui Florent et son épouse continuent la sélection. Au fil des générations, d'innombrables prix et récompenses sont remportés dans les concours régionaux, nationaux et internationaux. Le taureau Charles, né chez le comte de Bouillé, obtient par exemple 11 premiers prix et prix d'honneur de 1892 à 1897. Castor et Coquelicot reçoivent des super-prix d'honneur. Dagobert part au Brésil, Aiglon, l'un des meilleurs raceurs de sa génération, est exporté au Canada.

Auguste Besson et le taureau Charles dans les années 1890

Aiglon Bull vendu au Canada (années 1960)

HERD BOOK DE LA RACE BOVINE CHAROLLAISE
NEVERS - FRANCE
Certificat d'inscription sur les Livres généalogiques
DELIVRÉ EN VUE DE L'EXPORTATION

Castor
1er super prix d'honneur à Moulins, 1946

Coquelicot
2e super prix d'honneur à Moulins, 1946

La famille Dessauny (Allier et Nièvre)

Alexis Dessauny est le premier du nom, vers 1880, à pratiquer la sélection dans la ferme de Chevagnes, à Mars-sur-Allier, sur les traces de son beau-père, M. Bourgougnou. Son fils, Lucien, puis la femme de ce dernier et ses fils, Jean (né en 1923), André (né en 1924) et Michel (né en 1929), lui succèdent. André épouse une fille Pacaud, de Charolles. Au sein de cette famille, la conduite d'élevage, qui se transmet au fil des générations, repose sur deux principes : une très grande attention portée à l'origine et la production d'animaux « de bonne moyenne bien équilibrés, sans extrêmes ». Parmi les produits de l'élevage Dessauny restés célèbres figurent Clovis, Fanfan ou Notable. Aujourd'hui Bernard (Saincaize) et François (Decize) poursuivent la séléction.

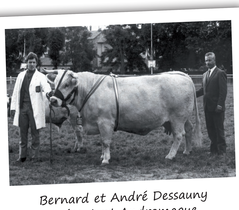

Bernard et André Dessauny présentent Andromaque

Roger Gauthier

La famille Gauthier (Loire)

Roger Gauthier crée sa vacherie à La Pacaudière en 1919. Il est à l'origine du concours de La Pacaudière, transféré ensuite à Roanne et du concours de Vichy. Avant même la création du Syndex, il organise plusieurs exportations en Amérique du Sud. Il occupe de multiples responsabilités dans les organisations agricoles. Sa vacherie est répartie entre ses enfants. Les animaux qui en sont issus obtiennent de nombreuses récompenses.

La famille Batiot (Vendée)

La famille Batiot participe à l'introduction de la charolaise en Vendée et dans l'ouest de la France. Armand et Victor Batiot achètent, à la fin du XIXe siècle, les premiers taureaux charolais utilisés en croisement avec les races locales, en particulier les parthenaises employées comme bêtes de travail. Ils sont imités par d'autres éleveurs et l'élevage charolais connaît un important développement en Vendée. Maurice et Armand Batiot poursuivent la sélection familiale. Maurice Batiot préside l'Union des coopératives agricoles d'insémination artificielle de la Roche-sur-Yon et l'Union de testage charolais d'Agonges.

1er prix de famille, Vichy, 1989

PAYS Charolais Brionnais
une nouvelle qualité de Ville
www.charolais-brionnais.fr
Liberté • Égalité • Fraternité
RÉPUBLIQUE FRANÇAISE
L'Europe agricole en Bourgogne
VILLES D'ART & DÉCOUVERTES
Bourgogne Conseil régional